



## 医疗程序须知

### 简介

利用宫腔镜置入电切器，经阴道及子宫颈到达宫腔，把肌瘤 / 息肉剔除，然后止血，令子宫内腔恢复正常。

### 适应症

- 子宫内膜肌肉瘤或息肉
- 不正常子宫出血 / 子宫内腔变形

### 手术 / 程序过程

1. 全身麻醉 / 区域性麻醉。
2. 扩张子宫颈。
3. 插入切除镜。
4. 注入甘氨酸 / 生理盐水以膨胀宫腔。
5. +/- 子宫肌肉注射血管收缩药，如「加压素」。
6. 宫腔镜直接监察下进行切除肌瘤 / 息肉 / 间隔。
7. 除非特别声明，所有取出的组织会送交病理化验部或依惯常程序处理。

### 手术 / 程序前须知

1. 需签署手术同意书。
2. 于手术前六小时开始禁饮食。
3. 使用米索前列醇松弛子宫颈。
4. 除去身上所有衣物（包括内衣裤）和物品，例如假牙、饰物和隐形眼镜等，换上手术衣着。
5. 往手术室前先排清小便。

### 手术 / 程序后须知

1. 全身麻醉后，病人或会感到疲倦、渴睡、恶心及呕吐，如情况持续或加剧，请通知医护人员。
2. 手术后两周内或有阴道出血现象。
3. 行经期妇女在术前有使用过的药物（荷尔蒙药物），药力过后会再有月经。

### 风险及并发症

肥胖、病情严重、曾进行过手术或有其他疾病者必须明白手术引致严重或常见并发症的风险将会增加。

1. 麻醉并发症。
2. 由松弛子宫颈药物引起的副作用如恶心、呕吐、腹泻、发烧、诱发哮喘、过敏等。
3. 出血，可能需要输血。

#### Patient's Label

Patient Name: \_\_\_\_\_

Hospital No: \_\_\_\_\_

Episode No: \_\_\_\_\_



4. 盆腔感染。
5. 子宫颈撕裂。
6. 子宫穿孔 (少于 1%) +/- 周围器官损伤例如输卵管、肠道、膀胱、输尿管或主要血管而可能需进行腹腔镜修补手术或开腹; 有些损伤可能未能在手术中发现。
7. 未能进入子宫腔以致手术未能完成。
8. 切除未能完成而需要再做手术。
9. 复发。
10. 注射血管收缩药时有机会引致心血管并发症低血压或心跳减慢。
11. 甘氨酸 / 生理盐水摄入过多而需要住院观察, 严重可引致肺水肿、低钠血病、心脏衰竭和脑水肿等并发症。
12. 子宫腔粘连。
13. 每十万个妇女有三至八人因宫腔镜手术并发症死。

#### 其他治療 / 检查方法

子宫切除术。

#### 注意事项

如有需要, 请在手术前使用有效之避孕方法, 或确保最后一次来经后没有行房。如有怀孕的可能性, 医生或会将手术延期。

#### 免责声明

本单张只提供有关手术 / 程序的基本资料, 并列出现常见的风险或并发症; 可能发生的风险或并发症不能尽录, 亦可因人而异。如需详细资料或个别查询, 请联络你的医生。

#### 参考资料

基督教联合医院妇产科手术前资料: 宫腔镜肌瘤 / 息肉间隔切除 (2022)

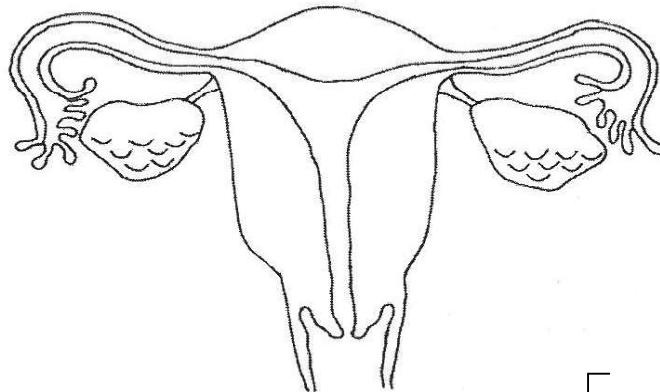

#### Patient's Label

Patient Name: \_\_\_\_\_  
Hospital No: \_\_\_\_\_  
Episode No: \_\_\_\_\_

病人签署: \_\_\_\_\_ 签署日期: \_\_\_\_\_